



## Ações da PM

O reconhecimento pelos serviços prestados, em especial quando endereçados a nós, profissionais da área de segurança pública, é sempre bem-vindo. Principalmente porque as críticas, e não apenas as devidas, são frequentes e trombetadas aos quatro cantos. Portanto, muito nos agradou a matéria publicada em *A Tribuna*, de 23/12, reconhecendo a atuação firme e eficiente da Polícia Militar e demais órgãos ligados à área de segurança pública em Vicente de Carvalho enfatizando-se a pujante área comercial daquele Distrito de Guarujá.

Após discussões em reuniões do Conselho Comunitário de Segurança (Conseg) de Vicente de Carvalho, e mediante planejamento e adoção de medidas pelo Comando do 21º BPM/I, desenvolvemos a partir do mês de setembro ações e operações especiais em apoio ao policiamento rotineiro do Distrito, utilizando recursos extraordinários em dias, horários e locais devidamente identificados em levantamentos pelo Serviço de Inteligência. A presença e os resultados positivos foram imediatamente sentidos pela comunidade local. Curiosamente, representantes de comerciantes locais desdenharam das providências adotadas alegando tratar-se de medidas paliativas, oportunistas, apenas para dar satisfação à Imprensa, visto que à época, o Comando local da Companhia de Policiamento e do batalhão eram, à ótica dos reclamantes, os únicos responsáveis pela ocorrência de vários delitos na região.

Quem convive em Vicente de Carvalho certamente observou

que as ações foram eficazes e contínuas, independentemente da proposital falta de reconhecimento por parte de poucos. Existimos para servir e servimos indistintamente a todos. As estratégias de ação, o efetivo designado, as definições de rotas, horários e programas de policiamento a serem empregados, e as orientações específicas aos policiais militares envolvidos, foram e são da competência exclusiva deste Comando, dentro de sua responsabilidade funcional e territorial, valendo-se para tanto de todo tipo de subsídio e informações a respeito da área e da atuação de infratores. Permanecemos, como sempre, à disposição para quaisquer esclarecimentos e troca de informações, com o firme e único objetivo de uma cada vez melhor prestação de serviços. TEN.-CEL. PM EDINALDO CIRINO DOS SANTOS, COMANDANTE DO 21º BPM/I GUARUJÁ - CUBATÃO E BERTIOGA



## **Lula em Guarujá: após o Ano-Novo**

Ao contrário do esperado em novembro pelo comando da 1ª Brigada de Artilharia Antiaérea, não será no Ano-Novo que o presidente Luiz Inácio Lula da Silva (PT) descansará no Forte dos Andradas, em Guarujá. Os oficiais lotados nessa unidade estão, sim, de sobreaviso, mas para os primeiros dias de 2010. Na semana passada, em jantar com ministros em Brasília, Lula comentou que iniciará seu último ano de mandato na Bahia: passará o Réveillon na Base Naval de Aratu, em Salvador. Depois, irá a Guarujá, onde esteve pela última vez no Carnaval de 2008. Deverá permanecer na Cidade até dia 11 ou 12.



## 2010 começará com mais frentes de trabalho

■ A Codesp quer iniciar 2010 com novas frentes de obras no Porto de Santos. A estatal planeja assinar o contrato e começar as obras da segunda etapa da Avenida Perimetral na Cidade logo após a virada do ano. Já na Margem Esquerda (Guarujá), a promessa é abrir a licitação para o novo acesso viário ao Porto até o final de janeiro.

O novo trecho da Perimetral em Santos vai da região da Santa, na direção da Avenida Senador Dantas, até a saída do Porto para a Avenida Mario Covas (ex-dos Portuários). A obra contemplará a construção do quarto viaduto do Porto, para atender os caminhões que dei-

xam a região dos terminais açucareiros, em Outeirinhos. Hoje, já existem os elevados da Alemoa e do Paquetá e o pontilhão do Mercado, estes dois últimos partes do trecho já iniciado do empreendimento,

Esta parte do novo acesso viário se emendará ao Contorno de Outeirinhos, em fase final de implementação. Todo o traçado está previsto para ser concluído até o final de 2010.

A contratação da construtora OAS, vencedora da licitação da nova obra, por R\$ 41 milhões, foi aprovada pelo Conselho de Administração (Consad) da Companhia Docas no início do mês. Ao sair de férias,

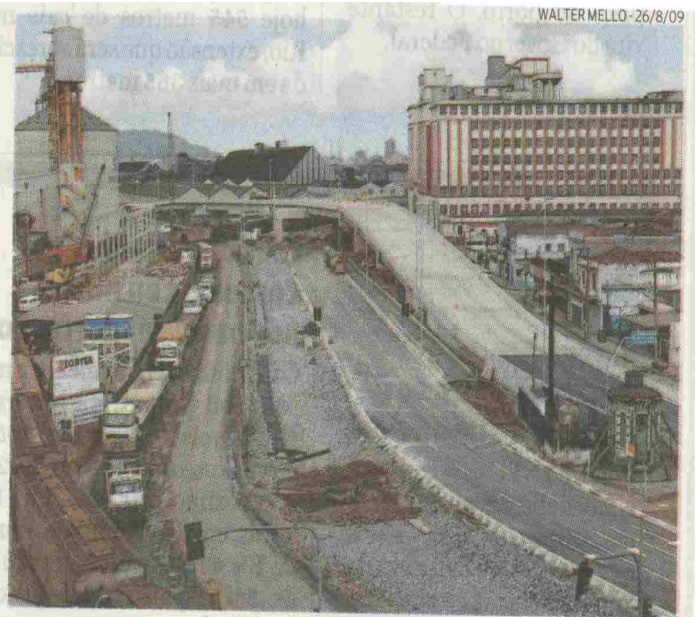

WALTER MELLO-26/8/09

Parte da Perimetral, o Viaduto do Paquetá foi entregue este ano

no último dia 18, o presidente da estatal, José Roberto Correia Serra, determinou a assinatura do contrato e a autorização para o início dos trabalhos,

o que ainda não ocorreu, devendo ficar para os primeiros dias do novo ano. "A ideia é: virou o ano, começa a obra deste trecho da Perimetral".

Continua...



*A Tribuna*  
*Terça-feira, 29 de Dezembro de 2009*

**GUARUJÁ**

Só falta a conclusão do projeto-executivo da Avenida Perimetral da Margem Esquerda para a Codesp abrir a licitação da obra. Para o presidente da empresa, “em janeiro, estaremos com o estudo pronto, na mão, para lançar imediatamente a contratação”.

O projeto custará em torno

de R\$ 70 milhões, recursos já garantidos pelo Governo Federal no Programa de Aceleração do Crescimento (PAC). A verba foi destacada para o último traçado do empreendimento, mas como não foi aplicada será aproveitada na nova configuração, definida com a Prefeitura de Guarujá. (DC)



ANO-NOVO

## Queima de fogos começa a ser preparada na orla

FERNANDA LUIZ - 01/01/09



Fogos de artifício brilharão no céu de Santos por cerca de 15 minutos

DA REDAÇÃO

A partir de hoje, uma equipe especializada da empresa Xingu começa a montagem das balsas que receberão os fogos de artifício para o show pirotécnico do Réveillon. Para saudar a chegada de 2010 haverá dez pontos de queima: cinco no mar e cinco fixos (Fortaleza da Barra, Emissário Submarino, Morro do São Bento, Morro do Ilhéu Alto, na Zona Noroeste, e em Caruara, na área continental.

Ao todo serão 35 toneladas de explosivos. A montagem das embarcações está sendo fei-

ta num estaleiro, localizado em Vicente de Carvalho (Guarujá). Durante a virada do ano, a Capitania dos Portos fiscalizará a área marítima próxima às balsas. Por medida de segurança, a recomendação é que os ocupantes de lanchas, iates e outras embarcações, que queiram assistir de perto a queima, fiquem pelo menos a 400 metros de distância das balsas que contêm os explosivos.

Os fogos de artifício brilharão no céu por aproximadamente 15 minutos, com diversas cores e efeitos especiais que representam as nações e culturas presentes na cidade. Anéis de saturno, corações multicoloridos, estrelas, animações, cascatas e bombas tridimensionais são alguns dos destaques que prometem encantar os expectadores.

SHOWS NA VIRADA

A animação musical no Réveillon ficará a cargo de bandas e orquestras da região. Os shows ocorrerão na orla da praia, das 21 às 2 horas, entre as tenda 1 (Pompeia), tenda 2 (Gonzaga), tenda 3 (Boqueirão) e, na 4 (Aparecida, em frente ao colégio Escolástica Rosa).



**INCINERAÇÃO DE LIXO.** Documento deverá ser firmado até meados de fevereiro

# Protocolo dará sinal verde para construção de usina

RAFAEL MOTTA  
DA REDAÇÃO

Um protocolo de intenções para instalar uma usina incineradora de lixo na Baixada Santista será firmado até meados de fevereiro entre representantes do Governo Estadual e das nove prefeituras da região.

A queima de resíduos com a utilização da tecnologia atual é tida como solução de baixo impacto ambiental para o esgotamento iminente de aterros sanitários e a geração de energia elétrica. Porém, tal ideia sofre resistência de ambientalistas, segundo os quais a incineração prejudica a natureza e a saúde humana.

A assinatura do documento consistirá numa etapa anterior ao aprofundamento dos estudos já existentes e à realização de reuniões com "sociedade, comunidade científica e ambientalistas", disse o diretor-executivo da Agência Metropolitana (Agem), Edmur Mesquita.

De forma paralela aos debates, Estado e prefeituras buscarão o local mais adequado à usina e o modelo econômico-financeiro ideal para o custeio do empreendimento, que deverá ser concretizado com verba pública e recursos privados, inclusive internacionais.

Trata-se de um projeto custoso. Na Alemanha, a construção de uma usina capaz de processar mil toneladas diárias (1 milhão de quilos) de lixo demandou cerca de R\$ 1 bilhão em investimentos, conforme relato exposto por Mesquita e prefeitos da Baixada em maio, após missão de dez dias na Europa (veja destaque).

Avaliações preliminares indicam que a região precisará de uma unidade para a queima de 400 a 600 toneladas por dia. Mantida a proporção, seriam investidos até R\$ 600 milhões, o equivalente a 45% do orçamento previsto para a Prefeitura de Santos em 2010.

Quanto à localização, cogita-se que Cubatão receba a unidade. A hipótese é considerada porque a cidade vizinha abriga um polo fabril potencialmente



A previsão é de que a capacidade do Aterro Sanitário do Sítio das Neves estará esgotada\* em dois anos

## Aspectos

**10**

por cento

é o quanto diminuiria o volume total de lixo produzido na região após a queima dos resíduos

**2**

usinas

de geração de energia a partir do lixo (não doméstico) já existem no Estado: aproveita-se gás metano

consumidor da energia a ser produzida com o gás oriundo de resíduos domésticos.

### 'MODELO SUPERADO'

Mesquita diz ser "consenso na região" a necessidade de se definir uma política para resíduos sólidos na Baixada. Sobretudo, porque a capacidade de aterros sanitários está perto de se esgotar, dentro e fora da região.

## Perspectivas

Viagem

O diretor-executivo da Agem, técnicos das secretarias estaduais de Meio Ambiente e de Saneamento e Energia e prefeitos de quatro cidades (Bertioga, Itanhaém, Mongaguá e São Vicente) foram à Europa em maio. Conheceram técnicas de queima de lixo na Alemanha (em Munique e cidades próximas) e em Portugal (em Lisboa e na região do Porto)

Em palestra proferida no final de setembro, o gerente comercial da Terracom Construções Ltda., Ademar Salgosa Júnior, mencionou que a atual capacidade do aterro sanitário do Sítio das Neves se esgotará daqui a dois anos.

Salgosa ponderou que o depósito, que recebe detritos também de Bertioga, Cubatão, Guarujá e Mongaguá, será ex-

Contestação

O ex-vereador cubatense Romeu Magalhães, que lutou contra a poluição na Cidade entre as décadas de 1970 e 1990, advertiu, em outubro, que as substâncias liberadas pela incineração de lixo poderiam causar nascimentos de crianças sem cérebro. Edmur Mesquita, da Agem, alega haver "tecnologia para emissão de gases com poluição zero" já utilizada no continente europeu

pandio, para operar por mais duas décadas.

Mesmo assim, Mesquita afirma que "a política de aterros sanitários está superada". Em Mauá, na Região Metropolitana de São Paulo, há um aterro para onde se leva lixo das demais cidades da Baixada. O diretor da Agem calcula que esse depósito terá a capacidade máxima atingida "em cinco anos".



A Tribuna  
Terça-feira, 29 de Dezembro de 2009

**ORÇAMENTO DO ESTADO.** Distribuição de recursos para obras em 2010 divide as opiniões de parlamentares da Baixada Santista

## Ponte e VLT não são contemplados

SANDRO THADEU  
DA REDAÇÃO

A não previsão de recursos no orçamento do Estado do próximo ano para a ligação seca Santos-Guarujá e a disposição de apenas R\$ 1 mil para a implementação da 1ª fase do Veículo Leve sobre Trilhos (VLT) – entre Santos e São Vicente – ainda provoca polêmica.

Nem mesmo a declaração do governador José Serra (PSDB) de que a discussão sobre esse assunto é “uma grande besteira”, durante sua visita a Santos, no último dia 20, não mudou a posição dos deputados estaduais de oposição.

Eles entendem que o representante do Executivo estadual não levou em consideração à importância da Baixada Santista. Por outro lado, os parlamentares da base governista afirmam que dinheiro não falta para os investimentos dessas obras.

Vale destacar que a receita orçamentária de São Paulo para o exercício 2010 é de R\$ 125,5 bilhões (veja na tabela). A proposta (Projeto de Lei nº 891/2009) foi aprovada na madrugada do último dia 17 pela Assembleia Legislativa, por 65 votos favoráveis e 16 contrários.

A deputada estadual Maria Lúcia Prandi (PT) afirma que o orçamento foi um dos piores aprovados nos últimos anos, porque, na visão dela, ocorreu de uma maneira muito centralizadora e sem transparência.

“Considero que o governador não levou em conta as obras anunciadas na região e amplamente discutidas, como o VLT e a ligação seca Santos-Guarujá. Se depender da iniciativa privada, esses projetos talvez possam sair”, diz.

A parlamentar explica ainda que Serra subestima a economia paulista ao manifestar que ela crescerá apenas 3,5% em 2010, menos do que a projeção para o País (4,5%), conforme previsão apontada pelo mercado financeiro.

Outro fato que não agradou a oposição foi o não acolhimento de nenhuma emenda da Baixada Santista proposta pelas comissões temáticas da Assembleia Legislativa ou durante a realização de audiência pública em Santos.



**NORMALIDADE**

Sobre o fato de a proposta da ligação seca não ter sido ao menos citada no orçamento do próximo ano, o deputado estadual Paulo Alexandre Barbosa (PSDB) não concorda que o Estado está deixando de lado a Baixada Santista.

“Vejo isso com absoluta normalidade. Esse é um projeto presente, que já recebeu investimentos do Estado este ano. Independente disso, nossa frente parlamentar estará cobrando e fiscalizando o andamento dessa questão”, justifica.

A ideia, segundo ele, é que a obra da ligação seca Santos-Guarujá seja executada e custeada integralmente pela empresa que vencer a licitação.

**AGEM**

Durante a sabatina com os deputados estaduais e federais da Baixada Santista, promovida por A Tribuna, os parlamentares pediram maior autonomia política e financeira para a realização dos projetos locais.

Para o próximo ano, a Agência Metropolitana da Baixada Santista (Agem) terá à disposição apenas R\$ 3,2 milhões, recursos que serão utilizados para basicamente cobrir gastos com pessoal e infraestrutura.

A verba é menos da metade que a destinada à Agência Metropolitana de Campinas (R\$ 7,4 milhões), que abrange 19 municípios.

“A Agem não é uma autar-





## Votação

Por 65 votos a favor e apenas 16 contra, Assembleia Legislativa aprovou a proposta orçamentária do Estado de São Paulo para 2010

quia de investimentos, mas de planejamento para o desenvolvimento sustentável da região a médio e a longo prazos”, ressaltou o assessor especial do governador José Serra (PSDB) e diretor-executivo da Agem, Edmur Mesquita.

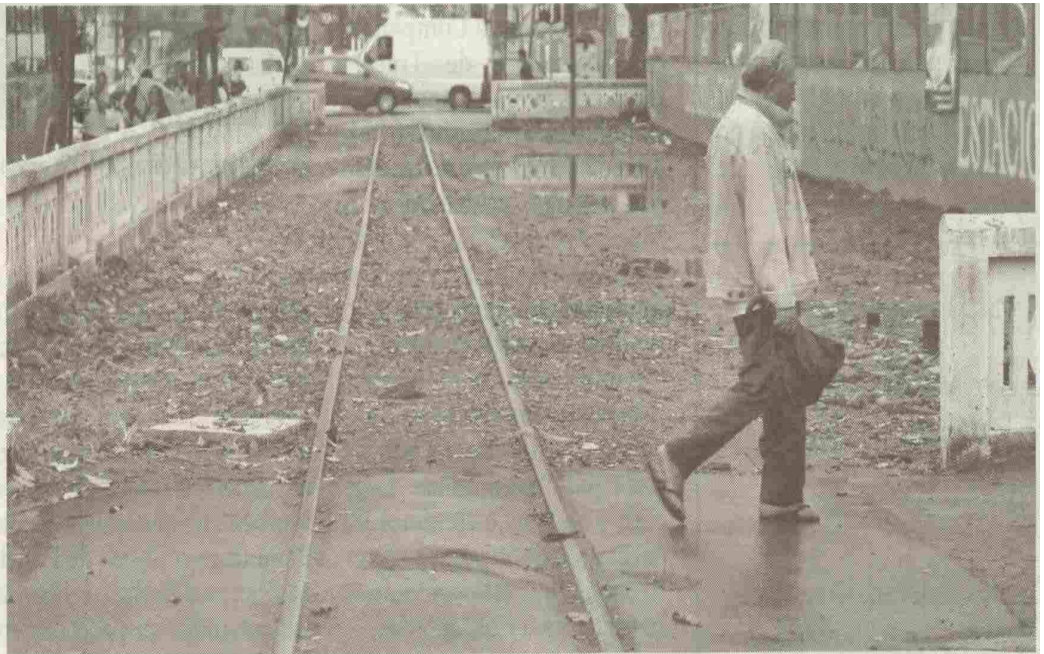

Para implementação da primeira fase do VLT, entre Santos e São Vicente, a dotação é de R\$ 1 mil

**Continua...**



# Câmara Municipal de Guarujá

ASSESSORIA DE IMPRENSA

A Tribuna  
Terça-feira, 29 de Dezembro de 2009

## Confira as destinações orçamentárias (em R\$)

Órgãos e secretarias	2009	2010	Varição 2009/2010 (em %)
Administração Geral do Estado	33.905.572.054	35.800.286.187	5,58
Administração Penitenciária	2.422.189.830	2.420.054.881	-0,08
Agricultura e Abastecimento	853.405.357	965.053.099	13,08
Assembleia Legislativa	598.181.166	645.083.422	7,84
Assistência e Desenvolvimento Social	428.167.926	416.176.600	-2,80
Casa Civil	189.500.209	204.535.277	7,93
Comunicação	182.136.611	125.903.856	-30,87
Cultura	743.666.983	897.202.576	20,64
Defensoria Pública do Estado	401.878.553	438.252.718	9,05
Desenvolvimento	1.414.924.049	1.366.417.875	-3,42
Direitos da Pessoa com Deficiência	30.784.700	19.781.927	-35,74
Economia e Planejamento	1.062.422.048	1.053.776.499	-0,81
Educação	15.513.573.573	16.293.295.513	5,02
Emprego e Relações do Trabalho	235.108.592	246.341.825	4,77
Ensino Superior	6.950.621.521	7.393.118.707	6,36
Esporte, Lazer e Turismo	126.702.807	130.190.725	2,75
Fazenda	18.020.309.720	19.704.558.548	9,34
Gestão Pública	1.123.701.921	1.515.122.867	34,83
Habitação	906.371.055	1.185.150.923	30,75
Justiça e da Defesa da Cidadania	1.050.504.632	932.670.794	-11,21
Meio Ambiente	703.518.213	779.837.690	10,84
Ministério Público	1.215.491.821	1.290.098.232	6,13
Procuradoria Geral do Estado	1.807.625.041	1.886.340.432	4,35
Relações Institucionais	27.443.322	27.878.595	1,58
Saneamento e Energia	1.015.943.178	1.043.014.612	2,66
Saúde	10.945.451.008	11.729.900.001	7,16
Segurança Pública	10.204.105.814	11.234.003.200	10,09
Transportes	6.254.547.810	5.273.347.129	-15,68
Transportes Metropolitanos	5.813.404.624	8.344.979.252	43,54
Tribunal de Contas do Estado	428.716.571	455.187.059	6,17
Tribunal de Justiça	4.948.819.486	5.176.147.300	4,59
Tribunal de Justiça Militar	38.622.920	39.195.247	1,48
Reserva de contingência	42.500.000	10.000.000	-76,47
Transferência intragovernamental para regimes próprios de previdência dos servidores públicos e dos militares	11.399.852.600	13.507.206.954	18,48
<b>Total</b>	<b>118.206.060.515</b>	<b>125.535.696.614</b>	<b>6,20</b>

Fonte: Assembleia Legislativa



Para Serra, discussão é besteira

NIRLEY SENA-15/12/09



Prandi: economia subestimada

NIRLEY SENA-23/5/09



Paulo Alexandre: normalidade



## Análise

### >> **Emendas da Baixada Santista**

Das 80 emendas regionais sugeridas na audiência pública, realizada na Câmara de Santos, em agosto, apenas três foram aprovadas pela Comissão de Finanças e Orçamento: ligação seca Santos-Guarujá (R\$ 10 milhões), implantação do Hospital do Servidor da Baixada Santista (R\$ 8 milhões) e recursos para ampliação da rede de saneamento básico em bairros não citados no Programa Onda Limpa da Sabesp (R\$ 7 milhões). Nenhuma delas está contemplada no orçamento

### >> **Quem perdeu e quem ganhou**

As secretarias que mais receberão recursos no próximo ano em comparação a 2009 são: Transportes Metropolitanos (43,54%), Gestão Pública (34,83%) e Habitação (30,75%). Já as que mais perderão: Direitos da Pessoa com Deficiência (35,74%), Comunicação (30,87%) e Transportes (15,68%)



## Audiência vai definir projeto

■■■ O presidente da Frente Parlamentar em Defesa da Construção do Túnel da Assembleia Legislativa, deputado estadual Paulo Alexandre Barbosa (PSDB), afirma que será realizada uma audiência pública no início do próximo ano – ainda sem data definida – para esclarecer a população sobre qual a melhor opção de ligação seca Santos-Guarujá.

Conforme o parlamentar, a ideia é que a reunião tenha a participação do secretário de Estado de Transportes, Mauro Arce, os técnicos da Vetec Engenharia, empresa responsável pelo estudo técnico para a realização do projeto básico, e o presidente do Comitê Brasileiro de Túneis (CBT), o engenheiro Tarcísio Barreto Celestino. Técnicos da Codesp e da Marinha também serão convidados.

“Vamos colocá-los frente a frente para esclarecer e justificar tecnicamente para a população qual a melhor opção de ligação seca entre os municípios”, afirma Barbosa.



## **Festa**

A festa de fim de ano do projeto Dançando na Melhor Idade reúne hoje, a partir das 14h, seus participantes em clima de confraternização, no Shopping Ferry Boat's Plaza, em Guarujá. Entrada gratuita.



# PAGAR EM COTA ÚNICA NEM SEMPRE COMPENSA

## O que vai determinar a vantagem é o percentual de desconto oferecido pela Prefeitura

SIMONE QUEIRÓS

**S**e você tem dinheiro na mão, pode parecer óbvio se livrar logo das contas de início do ano, pagando à vista e ainda ganhando um desconto. No caso do IPTU, ele varia entre 2 e 10% na Baixada (ver quadro). Já o IPVA fica 3% mais barato se pago em cota única.

Porém, saiba que nem sempre o óbvio é o certo. "O que vai definir se o melhor é pagar à vista ou não é o percentual de desconto", avalia o economista Jorge Manuel de Souza Ferreira.

É preciso saber quanto o dinheiro renderia em uma aplicação financeira. "Se o valor for igual ou maior que o do desconto, vale a pena aplicar o dinheiro".

São exemplos os descontos oferecidos por Santos e São Vicente, respectivamente de 2 e 10%. "No caso de São Vicente, provavel-

mente vale a pena pagar à vista, pois é difícil conseguir uma rentabilidade tão alta".

A Associação Brasileira de Defesa do Consumidor (Pro Teste) exemplifica este cálculo tendo como base um desconto de 6%. Segundo a instituição, se o valor total do IPTU for mantido em alguma aplicação conservadora, como fundo de renda fixa, fundo DI ou poupança, o

### Veja os detalhes

#### IPTU SANTOS

Desconto: 2%  
Data de vencimento: até 21 de janeiro.

#### GUARUJÁ

Desconto: 3,5%  
Data de vencimento: varia de 8 a 22 de janeiro, dependendo da região.

#### SÃO VICENTE

Desconto: 10%  
Data de vencimento: até 4 de janeiro.

#### PRAIA GRANDE

Desconto: 5%  
Data de vencimento: até 17 de janeiro.

#### CUBATÃO

Desconto: a Prefeitura quer reduzir de 10 para 5%, mas o projeto ainda não foi votado pela Câmara.

#### MONGAGUÁ

Desconto: 5%  
Data de vencimento: até 15 de janeiro.

#### ITANHAÉM

Desconto: 8%  
Data de vencimento: até 10 de janeiro.

#### PERUÍBE

Desconto: 6% ou 3% para pagamento em até 3 parcelas.

Data de vencimento: até 10 de janeiro.

#### BERTIOGA

Desconto: 3%  
Data de vencimento: até 20 de janeiro.

#### IPVA

Desconto: 3%  
Data de vencimento (automóveis, camionetas, caminhonetes, ônibus, microônibus, motos e similares):

#### Final 1

1ª parcela ..... 8/1  
2ª parcela ..... 10/2  
3ª parcela ..... 10/3

#### Final 2

1ª parcela ..... 11/1  
2ª parcela ..... 11/2  
3ª parcela ..... 11/3

#### Final 3

1ª parcela ..... 12/1  
2ª parcela ..... 12/2  
3ª parcela ..... 12/3

#### Final 4

1ª parcela ..... 13/1  
2ª parcela ..... 18/2

3ª parcela ..... 15/3

#### Final 5

1ª parcela ..... 14/1  
2ª parcela ..... 19/2  
3ª parcela ..... 16/3

#### Final 6

1ª parcela ..... 15/1  
2ª parcela ..... 22/2  
3ª parcela ..... 17/3

#### Final 7

1ª parcela ..... 18/1  
2ª parcela ..... 23/2  
3ª parcela ..... 18/3

#### Final 8

1ª parcela ..... 19/1  
2ª parcela ..... 24/2  
3ª parcela ..... 19/3

#### Final 9

1ª parcela ..... 20/1  
2ª parcela ..... 25/2  
3ª parcela ..... 22/3

#### Final 0

1ª parcela ..... 21/1  
2ª parcela ..... 26/2  
3ª parcela ..... 23/3

Fonte: prefeituras e Governo do Estado

rendimento que se obteria para nove meses de parcelamento, contados a partir da primeira prestação, seria inferior ao desconto oferecido para a quitação única. Para compensar, o rendimento mensal deveria ser de no mínimo 1,14%, mas nessas aplicações ele não passaria de 0,92% ao mês.

No caso do IPVA, há outra questão que deve ser considerada. O recolhimento parcelado embute um juízo de 3,67% ao mês. Por isso, seria mais vantajoso até retirar dinheiro de uma aplicação para quitá-lo, pois o custo adicional do parcelamento supera a remuneração que deixaria de ser obtida.



# IVETE SANGALO AGITA O VERÃO EM 2010

**Além da cantora, o Verão Show também traz Chiclete com Banana e Victor & Léo**

**A** programação do Verão Show Guarujá 2010 está imperdível. A festa, que ocorre em arena montada no Ginásio de Esportes Parque Guaibê (Av. Santos Dumont, 420, bairro Santo Antônio), tem início amanhã com shows de Jammil e da dupla João Bosco e Vinícius. DJs também agitam a noite. Os portões abrem às 19h. Os shows começam às 21h. A censura é 16 anos.

A festa segue no sábado sob o comando do grupo Chiclete com Banana. A musa Ivete Sangalo marca presença no próximo dia 9. E a dupla Victor & Léo vai agitar no dia 16.

Os shows do Chiclete e de Ivete terão abadás. Para este sábado, as camisetas deverão ser trocadas na Phoenix Beach Club (Av. Miguel Stéfano, 1001, Enseada), amanhã e quinta, das 12 às 20h. No dia do evento, a troca do abadá pode ser feita a partir do meio-dia, na bilheteria do Guaibê.

O mesmo processo será realizado para o show de Ivete. Trocas nos dias 7 e 8, das 12 às 20h, na Phoenix. No dia 9, quando ocorre a apresentação, a troca também é na bilheteria do evento, a partir das 12h.

FOTODIVULGAÇÃO



A dupla Victor & Léo chega junto no dia 16 para agitar a galera



Ivete Sangalo vai agitar no dia 9 e neste sábado tem micareta sob o comando do Chiclete com Banana



## Preços

Para amanhã, os ingressos masculinos para a pista custam R\$ 120,00 e R\$ 60,00 (meia-entrada). Mulheres pagam R\$ 100,00 ou R\$ 50,00 (meia-entrada).

Os preços da pista mascu-

lina para os demais shows são R\$ 140,00 e R\$ 70,00 (meia). Mulheres pagam 120,00 e R\$ 60,00 (meia). Vale lembrar que a meia-entrada pode ser obtida com apresentação da carteira de estudante ou com a doação

de um quilo de alimento não-perecível.

Veja mais sobre a programação do evento no site [www.veraoshowguarujá.com.br](http://www.veraoshowguarujá.com.br). Outras informações pelos tels. (11) 3051-5465 ou 3355-4192.



# BAIXADA COM LUZ, COR E SEGURANÇA

Seis cidades já estão preparadas para receber os turistas e fazer uma bela festa para receber 2010

**P**ara quem ainda não tiver destino certo para passar a virada do ano, as praias da Baixada podem ser uma ótima opção. A região já está preparada para atender moradores e turistas com os esquemas especiais de segurança, trânsito, limpeza das praias e queima de fogos. Para as prefeituras, o Réveillon deste ano será

para curtir e evitar dores de cabeças.

De acordo com o tenente coronel PM Jairo Bonifácio, chefe do Departamento de Administração e Operações do Comando de Policiamento do Interior-6 (CPI-6), a Polícia Militar está preparada para intensificar o policiamento preventivo durante a temporada de verão.

"Estamos preparados

para articular as unidades de policiamento, no sentido de reunir recursos humanos e materiais e direcionar seus meios para fazer frente em situações que demandam ações de policiamento mais intensificadas. Mas o ritmo de vida dessas localidades não será modificado".

## Limpeza

Para o prefeito de Praia Grande, Roberto Francisco, é fundamental conscientizar os banhistas a não jogar lixo nas praias.

"Esse trabalho da Secretaria de Habitação e Meio Ambiente é importante, já

que tem o objetivo de manter as praias da Cidade limpas durante toda a temporada, principalmente neste período em que a população dentro do município cresce muito".

## Fogos

A partir de hoje, uma equipe especializada começa a montagem das balsas que receberão os fogos de artifício para o show pirotécnico do Réveillon nas praias de Santos. Para saudar a chegada de 2010 haverá 10 pontos de queima, sendo 5 no mar e 5 fixos.

Confira os detalhes e aproveite a festa!

ARQUIVO

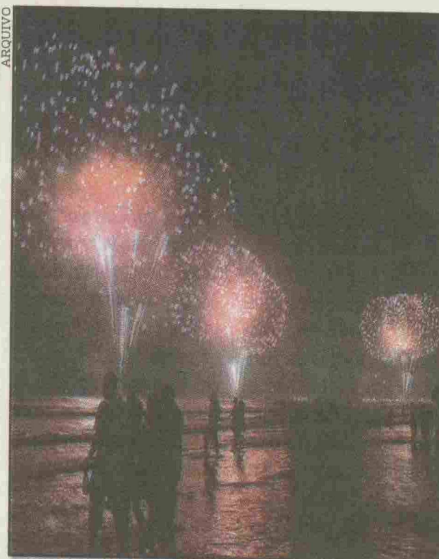

Em Santos haverá 10 pontos de queima, sendo 5 no mar e 5 fixos

Continua...





# Câmara Municipal de Guarujá

ASSESSORIA DE IMPRENSA

Expresso Popular  
Terça-feira, 29 de Dezembro de 2009

Clipping Diário

## Confira como será a virada na Baixada

### SANTOS QUEIMA DE FOGOS

»Haverá show pirotécnico com 35 toneladas de fogos de artifício, com diversas cores e desenhos, que iluminarão o céu por 15 minutos.  
»São baterias de explosivos em cinco balsas espalhadas pelo mar, além de cinco pontos fixos, sendo na Fortaleza da Barra, Emissário Submarino, Morro São Bento (Chapadão do Cruzeiro), Morro do Ilhéu Alto (Zona Noroeste) e em Caruara (área continental).

»Para que todos tenham acesso à festa, a Prefeitura montará diversos pontos de queima de fogos.

### SEGURANÇA

»Operação Verão com Segurança: há um posto de atendimento 24h para atender a todas as ocorrências, à Praça Paulo Viriato Corrêa da Costa, a antiga Ilha de Conveniência, Boqueirão. No local também funciona um posto de informações turísticas e o ponto central do programa SOS Criança Perdida. O telefone com atendimento 24h é 0800-177766.

»Estarão à disposição 430 profissionais da Guarda Municipal (GM), sendo que 120 guardas-municipais e guardiões-cidadãos reforçam a segurança na orla e nos equipamentos. A vigilância conta com 20 câmeras de monitoramento fixas, além da base móvel e de quatro viaturas da GM, que são equipadas com câmeras, motos, bicicletas e quadriciclos elétricos.

### TRÂNSITO (CET) VIAS INTERDITADAS

»Os dois sentidos das avenidas da orla estarão totalmente interditados na noite desta quinta.

»No sentido José Menino/Ponta da Praia, os bloqueios acontecem a partir das 21h, entre a Av. Pinheiro Machado, no Canal 1, e a Rua Carlos de Campos, até as 4h de sexta.

»No sentido Ponta da Praia/ José Menino, a interdição vigora a partir das 23h, com liberação da via prevista para às 3h. Haverá alterações nos itinerários dos ônibus que passam pela orla a partir das 21h. As linhas serão desviadas para o sistema binário, da mesma forma que os veículos.

»A partir das 8h de quinta, as alamedas que dão acesso à praia serão interditadas, desde o Emissário até Av. Cel. Joaquim Montenegro, Canal 6, impedindo a passagem de veículos.

»O acesso de veículos para abastecimento dos quiosques e barracas só poderá ser feito com credencial, das 16h às 18h.

### EQUIPE

»71 operadores de tráfego estarão monitorando o trânsito e garantindo a segurança dos pedestres, com apoio de 47 policiais militares.

### ROTAS ALTERNATIVAS

»No sentido José Menino/Ponta da Praia, as rotas alternativas são Av. Pinheiro Machado, no sentido praia/Centro, Av. Mal. Floriano Peixoto, Praça da Independência, Ruas Galeão Carvalhal, Gov. Pedro de Toledo, avenidas Epitácio Pessoa e Rei Alberto I, e Praça Gago Coutinho.

»No sentido Ponta da Praia/José Menino, as opções de tráfego podem ser Av. Saldanha da Gama, Rua Capitão João Salerno, avenidas Rei Alberto I, Epitácio Pessoa e Canal 6, ruas Guaiaú, seguindo o binário, Av. Siqueira Campos (Canal 4), ruas Bento de Abreu, Azevedo Sodré, Cláudio Doneaux, Bahia e Euclides da Cunha.

### SÃO VICENTE QUEIMA DE FOGOS

»Haverá queima de fogos com mais de 15 toneladas, em cinco locais. Na Praia do Gonzaguinha, sendo próximo à Biquinha e em frente ao restaurante Ti Maria, na praia do Itararé, na Área Continental, sendo na lagoa do Jardim Irmã Dolores (antigos Quarentenário e

Ponte Nova) e na Praça dos Ambientalistas, no Jardim Rio Branco.

### SEGURANÇA

»Operação Verão: serão destinados 220 homens da Polícia Militar, 28 agentes da Polícia Civil e 60 homens por turno de trabalho, num total de 220 guardas.

»Na virada, mais de 80 guardas-municipais vão trabalhar para garantir a segurança na orla e proximidades.

### TRÂNSITO

»São 25 agentes por turno. Na quinta, serão 50 agentes para disciplinar os motoristas que queiram participar das festividades na orla.

»As ruas Pedro de Toledo e Antonio Rodrigues, no Gonzaguinha, estarão interditadas totalmente, das 22h de quinta até 3h de sexta.

### LIMPEZA DAS PRAIAS

»Em 6 mil metros de praia, estima-se a remoção de 1.800t de lixo. A Operação Verão segue até quinta, das 6h à meia-noite.

»São 110 pessoas reforçando as equipes, que já estão em serviço. Para realizar a varrição e limpeza de guias e sarjetas, os funcionários contam com o auxílio de quatro caminhões, duas retroescavadeiras, um trator e uma motoniveladora.

### GUARUJÁ

#### QUEIMA DE FOGOS

»Com a estimativa de reunir 1 milhão de pessoas, haverá queima de fogos com duração de 15 minutos nos Santa Rosa, Morrinhos, Perequê e Vicente de Carvalho. Ainda haverá uma barca na praia das Pitangueiras, para que possam ser vistos também da Enseada e Astúrias.

#### SEGURANÇA

»Haverá 57 policiais da PM, 31 da Guarda Civil e 200 seguranças contratados.

»Não será permitida a presença de ambulantes ou veículos vendendo qualquer alimento entre o semáforo da

entrada da Cidade e o Viaduto Floriberto Fernandes.

»Haverá fiscalização, das 10h às 2h, inclusive nas ruas secundárias à Avenida Santos Dumont.

### TRÂNSITO

»A Alameda das Margaridas e a Alameda das Tulipas, no Santo Antonio, serão alternativa de acesso ao centro e Ferry Boat, assim como a Avenida Lídio Martins Correia será alternativa para o Enseada.

»O transporte coletivo e os táxis poderão trafegar na área que estará interditada, entre o Viaduto Floriberto Mariano e o acesso à Rodovia Piaçaguera.

»Obrigatoriamente, veículos de passeio devem ingressar na Av. Adhemar de Barros e seguir pela Rua Manoel Araujo até a Alameda das Tulipas. A partir deste ponto, o motorista poderá escolher que direção quer seguir.

### LIMPEZA DAS PRAIAS

»A partir das 2h de sexta.

#### PRAIA GRANDE

##### QUEIMA DE FOGOS

»Não haverá este ano.

#### SEGURANÇA

»Haverá uma unidade de UTI Móvel da Secretaria de Saúde Pública e um helicóptero da Polícia Militar para atender ocorrências na pista Sul.

### TRÂNSITO

»Os semáforos da Av. Ayrton Senna serão programados para ficar verdes por mais tempo, podendo estar abertos por até dois minutos.

»A partir das 14h de quinta, haverá programação semafórica, fiscalização de agentes e ainda a interdição da pista sul da Via Expressa Sul, do trecho com início no Pronto-Socorro Quietude até o Sítio do Campo para uso exclusivo de carros oficiais, como ambulâncias, bombeiros e polícia.

»Haverá operação subida, com faixa

exclusiva para quem deseja sair da cidade. O trecho tem início na Av. Ayrton Senna e segue até a entrada da Av. Tupiniquins, em São Vicente. O acesso às outras cidades deve ser feito pela Ponte Pênsil, que estará exclusivamente aberta no sentido Praia Grande-São Vicente.

### LIMPEZA DAS PRAIAS

»60 estagiários estarão distribuindo sacolinhas, das 10 às 17h. Outras 10 barracas estarão espalhadas pela praia e os banhistas contarão com 80 tambores de lixo.

### MONGAGUÁ

#### TRÂNSITO

»A equipe do Serviço Municipal de Trânsito recebeu reforço de cinco homens. Dezoito agentes já estão nas ruas, garantindo que os motoristas respeitem o Código de Trânsito Brasileiro.

»A equipe atuará com oito viaturas, sendo três carros e cinco motos. As áreas que receberão maior atenção do Semutran são bairro Agenor de Campos, Plataforma de Pesc, Centro e Av. Marina.

### LIMPEZA DAS PRAIAS

»Funcionam duas equipes de limpeza. Uma diurna, com 30 funcionários, e noturna, com 40, a partir das 18h e até completar os 13 quilômetros de praias e retirar as estimadas 350t de lixo.

»A equipe de limpeza atuará nas praias a partir das 2h de sexta, com o objetivo de concluir a limpeza até as 9h. Neste dia, serão 70 pessoas trabalhando. Os serviços incluem limpeza mecânica, feita por dois tratores.

### ITANHAÉM

#### QUEIMA DE FOGOS

»Com maior concentração na Praia do Sonho, praia onde acontece o Show da Virada, haverá 15 minutos de show pirotécnico.

### TRÂNSITO

»Das 17 às 4h, a Av. Presidente Kennedy e a Rua Vicente de Carvalho ficarão interditadas.

»Rotas alternativas: pela parte Sul, o motorista deve recorrer à Rua Wallace Arthur Skerrat.

### LIMPEZA DAS PRAIAS

»Para manter limpos os 27 km de praia, estarão disponíveis 320 homens e mulheres, 11 caminhões coletores, 13 caminhões basculantes, duas retroescavadeiras e uma pá-carregadeira, a partir das 2h de sexta.

### ATENDIMENTO DA POLÍCIA MILITAR

»Haverá policiamento preventivo reforçado, a Operação Verão.

»Os batalhões sediados na Baixada vão suspendendo férias e licenças e reduzir os períodos de folgas de seu pessoal, para colocar em serviço o maior número de efetivos.

»O comando geral da corporação destinará para essas unidades um reforço de mais policiais e viaturas, remanejados de unidades. Serão 2 mil e 200 policiais e 127 viaturas, contando-se Bases Comunitárias Móveis, viaturas de Força Tática, Rádio Patrulhas, motocicletas, bicicletas, quadriciclos, micro-ônibus e outros veículos de apoio.

»Haverá apoio de dois helicópteros do Rádio Patrulhamento Aéreo, por guarnições da Rota, pelas viaturas da Força Tática e por patrulhas das Rocam (rondas ostensivas com apoio de motocicletas) da Capital.

»Haverá Policiamento Rodoviário com vigilância nas estradas, ainda mais nos trechos de rodovias que atravessam as áreas urbanas, sujeitos a congestionamentos e lentidão.

»O Corpo de Bombeiros estará nas praias com todo o seu contingente e reforço de guarda vidas e equipamentos de proteção aos banhistas para prevenir afogamentos e outros acidentes.

Fontes: prefeituras e Polícia Militar